Контрольный экземпляр

Массе а мехкий пролетареш, вІашагІкхета!

СЕРДАЛО

СОВЕТСКИ СОЮЗА КОММУНИСТИЧЕСКИ ПАРТЕ НОХЧ-ГІАЛГІАЙ ОБКОМА, НОХЧ-ГІАЛГІАЙ АССР ЛАКХЕХЬАРЧА СОВЕТЕИ МИНИСТРИЙ СОВЕТЕИ ОРГАН

«СВЕТ» Орган Чечено-Ингушского обкома КПСС, Верховного Совета и Совета Министров ЧИАССР

Газет арадувл 1923 шера денз ★ ШИНАРА, 19 СЕНТЯБРЬ, 1989 ШУ. ★ № 112 (7770). ★ Мах 3 кеп.

Яхьа дневник

Лаьрхlар кхоачашду

Шийттаглагlча пятилетка диълагlча шера планаш ханал хьалха кхоачашъе дага йолаш, бlубенна, къахьегаш ч Сунженски района XX партсъезда цlерагlча колхоза № 1 йолча шурий-товарни ферма коллектив. Из иштта долга кхетаде йиш я бархl бетта цо баьча балха хьокхамашка хьежача.

Шера план 680 тонн йолаш, хlанзле 592 тонн шура ехкай цо пачхьалкхенга, оттадьча декхарал 87 тонн дукхагlа. Из мара деци... Соахка цу юкъа хинначул 4200 килограмм тlех я из.

Хlара кхоабача Іаттагара бархl бетта яьккха шура юкъера лаьрхlача 2488 килограмм я. Районера цхьаь цаI ферма аьттехьа а гlертаяц цу хьокхама.

Сево аьтгув беннаб МТФ коллективана иштта хьнаре къахьега? Эггара хьалха белгалдаккха деза къахьегамен технологически дисциплина чlоагlъяра, хьайбаш леладелрий хьашташ кхоачашдара укхаза бокхха теркам тlабохийташ хилара. Дика вlаштlехьдаьккхад ферме зооветеринарни а Іул тоадара а гlулакхаш.

Карарча шера план йиззза кхоачашхул кхы а 88 тонн шура дlаелча. Из-м укхазарча хьокхамашка хьежача, цхьан беттa де йиш йолаш хlама да. Долче, Октябрьски цlей хьатlанхоачача деношка 1989 шера декхараш кхоачашдаьд аьнна» рапорт дала йиш хургья МТФ болхлой.

Деша дай бац

Шу долалуш оттадьча договорашка дилларча хьалхарча ворхI бетта Шалински района промышленни предприятеша шоай партнераша дІаяьхьийта езар 62 млн. 623 эзар сома маьха продукци. Бакъда, из декхар 94 процент мара кхоачашдьдац цар.

Из деча эггара докхагlдола «дак ъ а» юкъедихьад «Аргунводпром» яхача производственни объединене, цементни завода, аьшкбетонни хlамаш хьаеча Аргунски Шалинскин заводий коллективаша. Юстара лаьттабац кирпишк еча заводен хьоар доакхача комбинатен болхлой. Массане цхьана цар ца еш йисай кхо миллион сом гаргта маьха поставкаш.

Лаккхе хьоаьча цхьайолча предприятей кулгалхой цlенхашт т а доккхалдеш ба: планаш кхоачашъе аьттув баьнабеце а, соахка цу юкъа хинначул кlезига дикагlа хьал да тхо долча, яхаш. Цхьабакъда, цу даькъе а ала хlама долаш бац Аргунски ЖБИ, Аргунски РММ, цементни завода, дешара - къахьегама профилакторе, Шалински ЖБИ, Чириюртовски СХРИ кулгалхой.

Тlаккха мишта лел халкъа эша товараш арахецалга? Ерригача районах дувцаш хилча хьал во дац. Цаи ахи миллион сома маьха да планал совгlа укхаза арахийца халкъа эша товараш. Дале а, бо-лаш ба цу даькъе планаш кхоачаш ца яьраш а. Цар цlераш: «Пищемаш» яха завод, «Аргунводпром» яха объединени, Курчалойски райбыткомбинат.

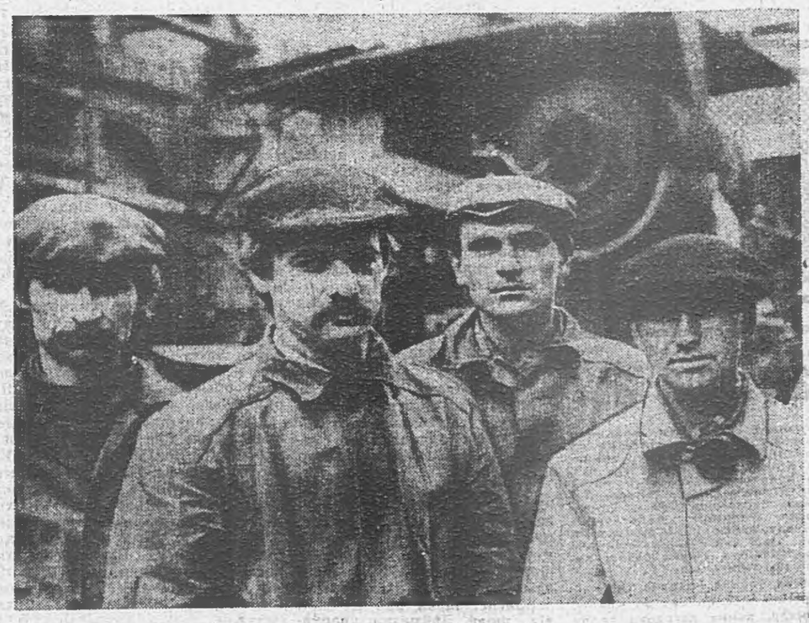

«Красный молот» заводерча бригадашта юкъе меттел ерригача предприяте а эггара дикагlа лоархlача бригадех цаI я А. Н. Кикосов керте латтача газорезчикий коллектив. Цхьаккха бутт дlабахийтабац цо укх шера ше тlаийца деххараш дикка тlехкоачаш ца деш. Юкъера лаьрхlача хlара сменагlа нормаш 115—120 процент кхоачашъю бригада газорезчикаша. Цудухьа хlанзлехьа рапорт денад цар ийс бетта задани кхоачашъярах. Овсаре къахьегарал совгlа шоай балха тlа цхьаккха тайпа брак нийсъялийтац цар. Долче, бригадера духагlбола болхлой шоай тамагlа долаш продукци хьаяра бокъо яьккхарех ба. Царех духагlбараш болх беш ба ОТК контролерий тlахьожам боацаш.

Иштта башха-дика производственни толамаш бригада болхлоша дахара керттердар да цар шоай хьинар кхо ца деш къахьегар, бригадира ший коллектива къахьегами царна юкъера социалистически яхьи кхетамца вlаштlехьяккхар. Ткъаьх шу да А. Кикосова цу профессех укхаза къахьега. Цу шерашка цо йоккха опыт Іоаяьй ший балха тlа. Цудухьа хlараненца мишта дувца деза хов цунна, ший декхараш цlена кхоачаш а деш, массанегара доагтlаш дар хьадех. Болх тоабара йола хlаране иницатива юкъекхувл. Цудухьа, денгара денга тоалу газорезчикий болх.

Кузнечни цеха болх боагlача боарамагlа дlабакъар дукхагlча даькъе тийша да цар беча балхах. Из дика кхетадеча цар цхьа моттиг нийсъялийтаяц цун балха тlа хьовзам хилийта, из юкъахьбаьккха.

Шоай декхараш массаза а цlенен диззан кхоачаш а деш, хьинаре къахьегаши башха-дика производственни толамаш доахаши хиларца белгалбаьнна ба бригадера газорезчижаш В. Абакшин, А. Дорошенко, А. Кашмин, С. Невекин, кхыбараш.

СУРТАШ ТIА: 1) газорезчикаш В. Абакшин, А. Дорошенко, А. Кашмин, С. Невекин; 2) бригедир А. Кикосов.

И. ПЛИЕВА сурташ.

ХЬУВКЪАМ ДОГ ХЬЕСТАШ БА

Гуйре чакхъяла юхеIнсар дукха ха яц. Из дика кхета а деш, шоаш дика хьийкъа хьалкхеяь коартолаш сихен ца йойташи чуийца яхара шоай хьинар кхо ца деш къахьегаш я Назрановскн района «Экажевский» яхача совхоза ерриге звенош. Царех духагlъяраш из лоархlаме культура чуийца яьнай. Цхьабакъда, шоай кхашкара балхаш чакхдаьннадале а, сатийна Іеш яц царех цхьаяраш. Совхозе меттел районе а эггара дикагlа лоархlача коартолаш кхеева звеноех я Угурчиев Іамархан керте латтача звенои Іаьлчий-Юртарча отделенера Евлоев Ахьмада кулгалдеча звенон коллективаш. Укх шера совхозе эггара дикагlа хьийкъа коартолаш хьахиннай Евлоев Ахьмада коллективе. 55 гектара тlера цо хьалхеяь коартолаш сов дика хьийкъа хиларах ахархой деташ гlоздоахаш я, Цудухьа, уж ца йойташи ханнахьеи чуийца яхара цунна новкъостал деш ва Угурчиев Іамархан.

— Евлоев Ахьмада звенос хьалхеяьрел дикагlа коартолаш хьахиннаяц тха совхозерча цхьаккха звено коллективе, — аьлар боахама керттерча агронома Яндиев Халата. Совхозерча звеношта юкъе яьржача яхье укх тlехкъарча шерашка хадданза хьалха латтаяц я из.

Халата дувцаш дар бакъдеш дола массехк масал доаладерда вай. Пачхьалкхен планагlа хlара гектара тlара Ахьмад керте латтача звенос чуэца езаш я 125 центнер коартолаш. Цхьабакъда, хlанз ух сахьате цо хlара гектара тlара чуяьхьаш йола коартолаш 150—160 центнер я. Пачхьалкхен планагlа цо дlаяла езаш я ух шера 675 тонн коартолаш. Хlьта 16 сентябрага кхачалехьа цо чуийцараш 30 гектар мара еце а, пачхьалкхенна дlаенна коартолаш 600 тонн совгlа я. Цу масалзс къаьста хьахьокх шера план звено болх-лоша дикка тlехкоачашъергйолга. Звеньевойс Евлоев Ахьмада яхачох пачхьалкхен планал совгlа цар дlаяла лерхI 140—150 тонн коартолаш. Из иштта хургхиларах дог тийна ба беррига болхлой а.

Гуйрнйнара догlаш долалалехьа шоай кхашкара коартолаш цlенъяь, чуийца балар тlоне бlаргах саьрг кхийттача санна, чlоагlа тохабенна, хьинаре къахьегача цар ух тlехьарча деношка хlара дийнахьа, 70—75 тонн коартолаш чузц. Цхьан-шин дийнахьа уж чуена бала дага ба уж.

Къаьстта дика болх а беш, башха-дика производственни толамаш дахарца белгалбаьннаб звеноцара болхлой Евлоева Макка, Орцханова Іайна, Хамхоева Шурхан, водителаш Хамчиев Хьамзат, Гадаборшев Іалихан, Сапралиев Миканл, кхыбараш. Хlара сменагlа шишша норма кхоачашъю цар.

Б. ДОТМАРЗИЕВ.

Къаман дош дувцаш

МАССАНЕ ЮКЪАРА ЛАЗАР

Сталински къаман политика «къахетамеча гlулакхех» бала эзаб деррнгача халкъаша, цхьаккха юкъера а ца доалаш. Цу хьакъехьа аьлча ший къаман лазар къаьстта хьагучадаккха гlерталга вlалла нийса а дац хоза а дац. Вай деррнгаш, Союза халкъаш, вlашагlдувзаденна да культ-личностен сецаа лаьттача ханен юкъарча зlанарашца, юкъарча халонашца а дегагlозалепашца а, балашца а гlулакхаш тоадарца а, гlалаташца а карагlднйннача хlамашца а. Хlаьта из адамний юкъареи къамани мел дар Іотоlадара йола система дlаяккхара тlехьа доаттабеча къовсама методаш вай цхьана леха еза, вай вlашагlхотташ дола бувзамаш толха ца деш, вай Союза проблемаш къестаярах дlахьда а цунах дlакъастара наькъагlа а ший проблемаш къоастае ца а гlерташ. Духхьал цу тайпара мара хургьяц вайх Дайяохк яха цlи йолча цхьан кема ехотаенна команда.

Цу хьакъехьа аьлча къаман политйках йолча партс платформа проект ший лардага диллача къамашта юкъерча гlулакхашка кардинальни дика хувцамаш дира тlадерзадаь документ да. Цхьабакъда, проекта цхьайола положенеш, сона хетачох, тоае а цхьацца хlама тlатоха дезаш а я.

Иштта, «Къаьстта цхьа совле цхьан халкъа йоацаш!» яхача къаман политика керттерча Ленински принципага хьежжа, хlаьта иштта къаман-пачхьалкхен образованешка бахаш тайптайпарча къамех бола нах хилар теркал а деш, дlахо йодача хана оттае еза цу формированей диъ лагlагlа латта структура (Союзнин автономнин республикаш, автономни округаши областаши) йоаккхаш-йоаккхаш дlайоаккхалга. Дlахо йодача хана Іалаш де деза ерриге автономеш юкъарчал доацаш СССР Лаххехьарча Совета кара йохийталга. Цу гlулакхех хьхургья халкъний бокъонца цхьатарра бокъонаш хилара гарантех цаI, уж духа-кlезанга хиларах, территорей боарамех, форда йисте я, е яц яхачох тийша хlама доацаш. Нагаха санна моллагlча автономе бокъонаши хьашташ эшадеш моттиг нийслой из эшам кхоач цига дахача деррнгача къамай викалашка, алхха цига даним баьхача къаман викалашка хьаьча да Іеш.

«Къаман дошн граждайй бокъонашн» яхача керта тlа дувц НКАО, крымски татарий, Поволжьерча немций, грекий, курдий, корейций, туркий-месхетинций, кхычар проблемаш къоастаяра гlулакхаш дара хьакъехьа. Цу тезисе «кхычар» яха дош хнла доагlаш дац, цу юхьйоацача хlаманца къайла даха йиш яц халкъа лазар.

Сона бакъахьа хет кастта къоастаянза яргйоаца проблемаш йолча халкъний бlарчча список оттайнча. Цу тайпара уйла йоагlаш я «Малагlа тlехьале кхаьчай вайга» яхача керта тlа халкъашта репрессированни яра хьакъехьарча моттига а. Из список йlаьхйнча моттиг дукха дlалоацаргья яхалга, цхьаккха тайпара хнла йиш йолаш дац. Цул совгlа, цхьаболуа моттигерча кулгалхоша халкъ хьоадаь ца хилар кхетаду молагlа хаьдда йола проблема ца къоастаяра йола таро санна, цу тайпара выводаш е цхьаккха бахьан платформа проекто луш деце а. Хlаьта теркал де деза цхьаьхха хlама, цу тезисаш тlа ший цlи яккханза дола халкъ саготдеш да ший дош къоастаде безам ца хилар е проблема шоллагlча плане йоаккхаш тlехьаяккхар санна ше хьоа ца дар кхета а деш.

СССР халкъа делутатий съезде гlоттадьдар законагlа доацаш дlаяьккха хннна гlалгlай автономи юхаметтаоттаяра хьакъехьара дош (1934 ш.). Хlаьта Дагестана нохчий - аьккхий къаман бокъонаш юхаметтаоттаярах дола дош а. Е гlалгlай а е нохчий-аьккхий а безам болаш бац Даймехка маьркъонгаш болаш, ший зlамнга даьхе езара йола кlезита е йнзза сталинизмас дlаяьккха йола бокъо йоацаш баха. Цу шинна а халкъа цlераш йоацаш я ювцаш йолча тезиса тlа. Цу тайпара положени тоае еза платформа тlехьарча варианте; дувцар да, цу цlерашта тlехьашка латтараш 250 эзар совгlа долча гlалгlай халкъа а 70 эзар нохчий-аьккхий а халача кхела хьакъехьа. Белгалдаккха лов укхаза гlалгlайн нохчийн юртий шоай данн хннна йола цlераш юхаметтаоттае езалга.

Х. ФАРГИЕВ,
историе хьехархо, СССР халкъа депутат.

г. Малгобек.
Нохч-Гlалгlай АССР.

(«Правда» 1989 ш. 17 сентябрь).

Стихийни зуламаш дlадахара йолча республикански комиссе

БЕХКТОКХАМ МЕЛБАЛИЙТАБ

Нохч - ГlалгІайчен цхьайолча районашка укх шера бlаьстн хинна стихийни зуламаш дlадахара йолча республикански комиссе аргlанара заседани хилар. Министерствайи ведомствайи кулгалхошка хьежжа цу, диъ сахьат гаргга дlаьха хиннача НГІАССР Министрий Совета председателе М. А. Керимова даьча къамаьла юкъе дакъа лоацаш хилар лаьтта таккарах бахарах бехаршта хьалъеш латтача кердача моттигашка баха нах.

Къайле йоацаш да, керда баха хайшаршта каст-каста цlенхаштта духьаленаш хьалхашка увтгилга, гlишлон материалаши инвентари эцача хана, эггара хьалхха эшаш дола товарашн продукташи царна лоаттаеча. Заседане гучадаьнна ма хиллара, цхьаболча гlулакхаш тlарча наьха кхы тайпа дефицит а я балха тlа — бехктокхам мелбалийтар.

НГІАССР Министрий Совета соцамга хьежжа, дукхача къахьегама коллективашта тlадилладар керда нах баха ховшача моттигашка соцкультбыта объекташ, тайптайпара коммуника ц е ш, хьалъелга, наькъаш дохкилга, хlаьта иштта чуIе цlеюш хьалделга а. Цу хана денз дlаяхар кlезига юкъ яц, чакхдаьннад ахка, хьатlанхоачаш латт шелал. Мишта кхоачашбу лакхехьа хьоахабаь соцам?

Хала хете а, республикай ведомствайи организацейи викалаша еча отчеташка хьежача даь даьннар геттара кlезига да де лийрхlачунга хьежача. Из доагlаш да школаш, чуIе цlенош хьалдара, наьхъаш дахкара, водопроводаш, электропередача линеш яхкара — практически лаьрхlача — деррнгаш хlана дац аьнна долча балхамта. Цар боарамаш дикка тlехьадиса да.

Бахьанаш, гуш ма хиллара, геттара дукха дийцаш. Масала, хlанзалца хьа вlаштlехьдаьха дац проектно-сметни документацеца дувзаденна дешаш, практически лаьрхlача массе а моттигашка тоъаш яц гlишлон материалаш, техника, кхыдараш.

Къаьстта белгалдаккха дезаш да хlанз а цаI хьалъяь яланза йола сборно - щитовой ханна йола школаш хьалъяра хьакъехьара дош. Цхьайола зданеш хьалъяь яьннай, бакъда, царна хьатlаена яц инженерни коммуникацеш, электроэнерги.

Заседане чlоагlа критика йир НГІАССР Министрий Совета капитальни гlишлон управленне начальника н. Магомадовна, «Чечингражданстрой» объединене начальника н. Цуровна, «Ченечингушагропромстрой» объединене председателя н. Гайрбековна, «Чечингстрой» объединене начальника заместителя н. Абдусаламовна, «Ченечингушводмелнорация» яхача объединене начальника н. Баматгиреевна, кхыча организацейи ведомствайи кулгалхоштен керттерча специалисташтен. Царга дlахайтар хlанз этта хьал тоадара деМел доагlар цар ца дой уж балхара дlабахара хьакъехьара дош оттаргдолга.

ГІулакха кхы а чоалхане дийрзад дукха ха йоацаш лаьтта агаро бlаьш дезалаш чуIе моттиг йоацача кхоачабаь хилар бахьан долаш а. Уж ба Грозненски газ чакхйоаккхача завода юхе баха нах. Белгтала гlо ду царна СССР Миннефтепромо, цхьабакъда, цу гlулакха юстара латта йиш йолаш яц республикера къахьегама коллективаш а.

Балхаш сихденнад

Укх деношка хьажкIаш чуэца дlаболабеннаб Сунженски района «Путь к коммунизму» яхача колхоза кхаш леладераш. ВорхI бlаь гектар дlалаьцай цар чузца езаца хьажкIаша.

Хlанз чузца йолаяьраш гибридни яраш я, уж я ший бlаьи кховзтlъа гектара тlз. Царех цхьа бlаь ах бlаь совгlа гектар чуийца яьннай. Хlара денна доассалу ткъаь итт-шовзткъа гектар кха.

Кхай тlа болх беш я пхи агрегат, царех кхоъ «Херсонец-200» а йолаш. Болх сиха а дика а барца белгалбаьннаб комбайнераш Мерчанский Николай, Журавлев Иван, кхыбараш. Кхай тlара ялат хьатта дlакхухьаш, шоай декхараш тlехкхоачашду шоферааа Синчинов Василе, Попов Ивана, Ножаков Александра.

Л. ТУМГОЕВА.

Нохч-ГІалгІай АССР Лакхехьарча Совета Президиума

13 сентябре хилар Нохч-ГІалгІай АССР Лакхехьарча Совета Президиума аргІанара заседани, цига хьежар 23 сентябре республика Лакхехьарча Совета аргІагІа йоацаш XII-гІа сесси чакхъякхарца дувзаденнача дешашка.

Цига ладийгІар «Гудермесски районерча халкъа депутатий Советаша производстве хозрасчет, бригадни а, арендни а подряд юкъейолаяра хьакъехьа беча балхах» долча дешага. Белгалдаьккхар, боахамий механизмашта перестройка ярахи доалдара экономически методашка довларахи йолча парте а лакхехьарча паччахьалкхен органий а установкаш кулге а лувцаш, Гудермесски района халкъа депутатий Советаша промышленноста производстве хозрасчет, бригадни а арендни а подряд юкъейолаяра хьакъехьа беча балха тlахьожам лоаттабелга. Тlехьарча хана уж дешаш теркам тlабахийта дийцар Гудермесски горисполкома заседанешка, хlаьта иштта, цхьайолча халкъа депутатий юрта Советий исполкомий заседанешка.

«Гудермесский» яхача агропромышленни комбината ерриге предприятеша 1988 шера 1 январе денз йиззача боахамий расчетен самофинансированен хьалашка болх беш я. Цар боахам лелабара кердача хьалашка бовлара кийчо еш дукха болх бир, комбината предприятей финансови хьал тоадара йола резерваш лехар.

Гудермесски АПК къаьстакъаьстача боахамаша хьалхарча шера бьча балхо хьахьокх кердача хьалашка къахьегаш цар экономически хьокхамаш тоаденналга. 1988 шера итогех бlарча комбинате гlолла 7231 эзар сом пайда баьб. из 1987 шера бьчуй 4313 эзар сом е 1,5-зза дукхагlа ба.

Гудермесски агропромкомбината юртбоахама производстве арендни отношейеш юкъейолаяра хьакъехьа белгалга болх баьб, боахамашка дlакхачийтаб методически рекомендацеш, арендага яхара йола планаш оттаяьй: «Гудермесский», «Ойсунгурский» яха совхозаш базови боахамаш санна белгалъяьхай.

Нагахьа санна, 1988 шера 10 совхозах йиъ совхозе мара арендни отношенеш юкъекхувла болабенна хиннабеце, хlаьта, юртбоахама производстве арендни хьалашка болх беча 5045 сагах цу арендни хьисапе къахьегаш 54 саг мара вацар, хlанз къахьегам вlаштlехьбаккхара прогрессивна форма ерригача совхозашка юкъекхувл. Подряда тайп-тайпарча формашка болх беш я 144 боахама чура подразделенеш, е юкъарча дукхалга диллача 77 процент, цу даькъе, царех 39 коллективни подряде къахьегаш я, 103 — арендни подряде. Арендаторий юкъара дукхал 977 саг хул.

АрендагІа болх беча коллективий хьокхамаш лаккача эффективностаца белгала да. 1988 шера дукхача арендни коллективашка къахьегама овсарле, кхыча подразделенешкарчарца нийсйича 45 процент лакхъеннаяр. Производстве хозрасчет, бригадни а арендни а подряд юкъейолаяра хьакъехьа белгала болх бу района промышленносте, гlишлон организацешка.

Цунца цхьана, совхозаша, промышленни предприятеша, гlишлон организацеша боахам лелабара кердача хьалашка йоахача балха кхоачамбоацараш да. Царех кертердар латт, йиззача хозрасчетен самофинансированен хьалашка болх беча совхозий, продукци чакхйоахача предприятей хlанз а продукци арахецара боарамаш лаккде вlаштlехьа ца даларах.

Чlоагlа чоалхане долаш дус цхьайолча совхозий финансови хьал. Къаьст-къаьстача боахамашка хlанз а мела чакхбоах подразделенеша арендни отношенешка яхара болх, подряда договораш деча гlалаташ дувлийт, массаза а экономически кlийлен тlа уттадеш доаца маьхаш лаккдеш а лохдеш а моттигаш нийслу. Арендни коллективай балха хьокхамашта Іеткъар, цхьабола арендаторааа балха бухсоццаш хьахулачоа хьалхашка бехктокхаме хила психологически кийча ца хиларах. Дукхагlчарна тlац экономически знанеш, агрономически а зоотехнически а кийчо.

Промышленностеи гlишлош ечеи хозрасчет а къахьегам вlаштlехьбаккхареи цунах алапи далареи керда формаш а юкъекхувлача цlенхаштта дола кхоачамбоацараш да. Промышленностеи гlишлош ечеи дукхагlйолча предприятешка чурапроизводственни хозрасчет юкъекхувлац.

Промышленни предприятешкеи гlишлон организацешкеи духха балха ха йоаю, къахьегама овсарленца нийсдича луш дола алапи сихагlа дегlаух. Цу дерригне а хьахьокх боахам лелабара керда формаш юкъекхувлара эффективность лоха хилар.

Хозрасчет, бригадни а арендни а подряд юкъекхувлачара кхоачамбоацараш иштта дувзаденнад халкъа депутатий Советаша, цар исполнительни органаша уж дешаш шоай заседанешка дийцачул тlехьагlа тlаийца решенеш кхоачашъяра хьакъехьа йоагlа йоаккхо ца еш хиларах, совхозаша, предприятеша, организацеша боахам лелабара кердача хьалашка яхара хьалхашкара кулгалхой бехктокхам лаьрхlача — деррнгаш хlана дац аьнна долча балхамта. Цар боарамаш дикка тlехьадиса да.

Бахьанаш, гуш ма хиллара, геттара дукха дийцаш. Масала, хlанзалца хьа вlаштlехьдаьха дац проектно-сметни документацеца дувзаденна дешаш, практически лаьрхlача массе а моттигашка тоъаш яц гlишлон материалаш, техника, кхыдараш.

Къаьстта белгалдаккха дезаш да хlанз а цаI хьалъяь яланза йола сборно - щитовой ханна йола школаш хьалъяра хьакъехьара дош. Цхьайола зданеш хьалъяь яьннай, бакъда, царна хьатlаена яц инженерни коммуникацеш, электроэнерги.

Заседане чlоагlа критика йир НГІАССР Министрий Совета капитальни гlишлон управленне начальника н. Магомадовна, «Чечингражданстрой» объединене начальника н. Цуровна, «Ченечингушагропромстрой» объединене председателя н. Гайрбековна, «Чечингстрой» объединене начальника заместителя н. Абдусаламовна, «Ченечингушводмелнорация» яхача объединене начальника н. Баматгиреевна, кхыча организацейи ведомствайи кулгалхоштен керттерча специалисташтен. Царга дlахайтар хlанз этта хьал тоадара деМел доагlар цар ца дой уж балхара дlабахара хьакъехьара дош оттаргдолга.

ГІулакха кхы а чоалхане дийрзад дукха ха йоацаш лаьтта агаро бlаьш дезалаш чуIе моттиг йоацача кхоачабаь хилар бахьан долаш а. Уж ба Грозненски газ чакхйоаккхача завода юхе баха нах. Белгтала гlо ду царна СССР Миннефтепромо, цхьабакъда, цу гlулакха юстара латта йиш йолаш яц республикера къахьегама коллективаш а.

Гражданаша деш дола дехараш кхоачашдара хьакъехьа деча балха хьалага хаддаза хьеж министерствай коллеге заседанешка, производственни заседанешка.

Цунца цхьана, Лакхехьарча Совета Президиумо министерства теркам тlаззар цу балха а кхоачамбоацараш хилара. Духхьал министерстве тlехь - тlехьагlа духкагlа дехараш деш хиларо хьахьокх духагlйола проблемаш моттигашка къеста ца елга, е царга формально хьежалга.

Министерстве заявленешка хьажара ханаш тlехьяхарна законодательство телхадеш моттигаш нийслу, массаза а лерттlа леладац министра заместителаша граждайаш тlаэцара учет еш дола журнал.

Президиумо хьадийхар халкъа дешара министерствагара гражданий письменни а устни а дехарашца беча балхара кхоачамбоацараш дlадоахалга, моттигашка граждайний предложенешка, заявленешка, жалобашка дика хьажара хьалхашкара кулгалхой бехктокхам лакхбелга, гражданий дехарех тlанйна решенеша, мероприятеша кхоачашъяра тlехьа тlахьожам лоаттабелга Іалашбелга.

Лакхехьарча Совета Президиумо халкъа депутатий Грозненски районни Совета исполнительни комитета «Куларинский», «Атагинский» яхача совхозий кулгалхоша шоай бокъонех харцахьа пайда а ийбеш, къахьегама законодательство телха а деш, совхозий керттерча специалисташца дай къахьегама договораш дохадарах хьакъехьа яь решени юхайккхар.

Президиума заседане хьежжар, ишшта, кхыдолча де шашка.

Массане цхьа никъ ба

ЙОАЗОНХОЧУН ТРИБУНА

Мадарра аьлча, тахан вай чоалханерча хьале дах. Вай дукха дика хІамаш хург ма дий, яхаш, сатувсаш йола перестройка чІоагІа хала дІайойда. Цхьабакъда, вайна ховра уж халоваш духьал нийслургйолга, цхьацца бола консерваторашкердачоа шоашта могача тайпара гІертаргболга. ХІанз мехка революционни хувцамаш дешда. Центральни телевидене къамаьл деш КПСС ЦК Генеральни секретара СССР Лакхехьарча Совета Председателя М. С. Горбачева маллара: «...из-м бокъонца гола тохар ма дий — экономине, политике, духовни даькъе, сага сакхетаме — вай деррига вахаре йсла революци».

Халкъо оалаш да «хало лайначох мара хилац визза саг» аьле. Со теш, 1917 шера революци йьккхача, граждански а Сийлахь-бокхача Даймехка а тІемашка из революци лораяьча, общества дегІанхувлара массехк хувцамий этапашка хало, бал лайнача советски халкъо, хІанз а мехка эттача чоалханерча хьала хьаькъале мах а баь перестройка гІулакх дизза дІахьоргхиларах. Диъ шуи ах шуи — из партес а правительстрас а перестройкаца дувзаденна хьалхадаьхача доккхийча декхарашка диллача йоккха ха яц.

«Сона геттара лоархІаме хет, аьлар М. Ç. Горбачевс, перестройка творчески тІателІа, боккха пайда луш, берига а командно - административни методашца, духхьал тІахьехамашца лозунгашца къестадаь дале, нийрча гІулакхаш къайла кхийхьа дале, хІанз демократеи гласностен процессас деррига долчча бесса хьалтІадаьккхар. Укхаза хьалхарча аргІагІа белгалъяха еза къамашта юкъерча гІулакхий проблемаш. Советски Іаьдал эттача хьалхарча шерашка шоай автономеш хинна зІамига халкъаш сталинско - брежневски диктата уж автономеш дІа а яьха дитар. Цунна масал доладе гаьна ваха резац. 1944 шера февралс нохчашца репрессировани а яь шоай мехках баьха СибарегІа Іобахийта гІалгІай шоай автономи йоацаш бисарал совгІа, хІанз а тІехьа шоай дай баьхача моттигашка цІаберза йиш йоацаш дел. Цу а кхыча а проблемаех лаьца принципиальни къамаьл хилар ужк деношка Грозне хиннача ГІалгІай халкъа 2-ча съезде. ГІалгІай санна шоай мехка даха Іоховша бокъо йоапаш лелаш духха къамаш да. Уж Дагестане баха аьккхий, крымски татараш. Поволжьера немций, ишта кхыбараш. Укхаза са іоха а М. С. Горбачева Центральни телевидене гІолла дьча къамаьла теркам тІаоза безам бар, цо аьлар: «Советски федераци эргаякхара хьакъехьа принципиальни де дезараш тІаъца деза. Къаман политикаца бувзам бола, перестройка принципашта, дІадехараш та жоп луш дола дешаш дувцаргда гарггарча хана вай тахан сагот ца дича далац Прибалтика республикашка, Абхазе, Фергане, Новй Узене, ишта кхычахьа хулаш латтача событешта.

Сона хетачох, укхаза хьаькъал котдаргда, перестройкас шоайла кхы а чІоагІагІа кхотадергда вай деррига халкъаш. Хетаргахьа, хІанз къоастаергъя шерашка вай долча хьаІайна проблемаш. ХІаьта, вай деррига а халкъаш цхьа дезал санна Даьхен бахар тоадеш, хоздеш дІагІоргда. Цунга вай тІахьех парте а правительствас а. Цунах дийцар КПСС ЦК Генеральни секретара, СССР Лакхехьарча Совета Председателя М. С. Горбачева Центральни телевидене гІолла ше къамаьл деш.

А. ШАЙХИЕВ,
йоазонхо.

НОВКЪОСТО НОВКЪОСТАХ

Ираз

ХІара сага вахаре керттера моттиг дІалоац хьаьналча къахьегамо. Къахьегам безаро, балхах хулача салоІамо дог гІоздоаккх сага. Цхьаннедьчох фу хургда аьде хеталу, амма из нийса ца хилара масалаш вайна дукха гу. ХІана аьлча, массане цхьана барттайна хьадеча хІамах доккха беркат хул. Вай даьй кица да «Балха цхьаннел шиъ тол, шиннел — кхоъ тол» яхаш. Вай мехка санна, Наьсарен районе а дукха ба хьаьнала къахьегарча шоай а, районна а сий даьккха болхлой. Царех ба «Октябрь 40 шу» совхоза хьажкІаш делаеш вола Социалистически Къахьегама Турпал Кодзоев Бахьаудин, «Электроинструмент» завода слесарь - лекальщик, НГІАССР Лакхехьарча Совета депутат Котнев Ахьмад, трикотажни фабрика швеямоториста, XIX-ча Ерриг-союзни партийни конференце делегат, Нохч-ГІалгІай обкома бюро член Дарсигова Диба.

Трикотажни фабрикаш лаьца а дувцаш ала ловра № 1 йолча цеха швея-моторист кас Курсаева Ювсапа Соняйх.

Школе деша ягІаш, малагІа балха говзал Іомаергья, яха хаттар укханна эшап дацар. ХІана аьлча, бархІ класс йьккха яьлча Соня деша отт ГПТУ-27 училища Яндаре хьайнйллача филиале. Хьалхарча сменах школе дешаш йоллаше, караерзаю цо хІамаш тегачун говзал. 1982 шера нтт класс а йьккха, цхьа шу даьлча специальность хилара кахьат дахьаш чуйоагІа Соня. Бакъда, кІезига ха яьлча балха отт, цигара хьаяла езаш хул балха моттиг гаьна хиларах. 1987 шу долалуш йоагІа Соня фабрике. Цун кайоал балха говзал кераерзае. Норма 115 — 120 процент кхочаш ца еш чуйодац Соня цІакха а.

Хьинаре болхло, общественница, Інмерза, гІо де кийча новкъост я из. Уж оамалаш я из наха езаялнйтар а лоархІийтар а. Швея-мотористка говзал чоалхане ца хета тарлу из болх ца бовзачоа. Ала доагІа, из а кхы дола балхаш санна теркам, хьинар, сабар йиша ца Іеш, ший «къайленаш» эшап болга. Из гургда Соняс болх беча хана бІарахьежачоа. Соняйца цхьана, юкъера школа ше йьккха яьлча цига балха ера цун зІамагІа йола йиша Зайнап а. Шеко яц, йиша хьехарах а цунна ларах а из цига ена хилар. Ала лов, йижарашка: иразаьттув хилба шун, мехкарий!

С. МЕРЕШКОВ,
Назрановски трикотажни фабрика слесарь-наладчик.

ДОШ ДЕХ ГАЗЕТ ДЕШАЧО

Биц ма балийта мехкахой

Аз чІоагІа теркам тІабахийта йийшар унх шера 5-ча сентябре «Сердало» тІа араяьнна, вайцига хьошалгІа вена хиннача Малхбузен Германе вахача Мержой тайпагІа волча гІалгІачунца Тэкин Илмазагара йица «Дай мохк са дег чу ба» яха интервью. Со теш из дукхача газет дешарашца йийша хиларах. Цудухьа цІаьжа а из юхаювца эшап, аьнна, хет сона. Цхьабакъда, цу тІера цхьадола дешаш, чІоаттІа хозахетарах, юха а дагадохийта ловра.

«...Укхазара эзараш километраш гаьна дале а тха са, тха дегаш, тха уйлаш шуца я. ХьалхаІа а яр, хІанз а я, массаза хург а я... Ший наьна мотт хар доккха праз да. Из ховчоа ший къаман дикадар а водар а ховргда... Кхыметтел, шоайла вІашагІ кхийтта латтача вайнаха а эрсий мотт бувцаш хеза ва со. Сога хьаттача, вайнаха шоайла шоай мотт бувца беза, эрсашца цаг мотт а бувцаш... М. С. Горбачев сона дукха веза; сона санна, дуненна а везавеннаш из».

ЧІоагІа дог тохадалийтар интервью чакхйоалаш Тэкин Илмаза аьннача укх дешаша а: «Нана еннача е даьх даьнача берах бо да оал наха. Сога хьаттача бо дац из. Бо да сон со санна баранци, шоай маьхкара а бьина кхыча мехка нийсбеннараш...».

Кхы мел да уж, цу интервью тІа дег чу дувшаш дола дешаш! Вайна эшап а дика кийчъяь а материал я из. Баркал цу тайпара материал кепатехача редакцена а цун автора а. Укх деношка тхо долча ена хилар, къамех гІалгІай йола, республика халкъа образоване министра заместитель Л. Татиева. Цо дийшар тхона Турце мехкара дена письмо. Цу тІа дехар дора шоашта гІалгІай абат дайта, яхаш. Цо хьахьонх цигача бахача нохчашеи гІалгІашеи вайца бувзам хоада ца белга.

«ДІабаьннарех тІехьхьарвар», яхаш книжка да Абхазе арадьнна. Цун автор ва Шинкуба Баграт. Из хьаделлаше корадоагІаргда шоана Даймехкан воалар — дерригнех а воал» яха абхазски кица. Іалаьмате хала да из книжка деша. Цу тІа дувц убыхски халкъа трагедех, цо лайнача Іазалах. Тахан убыхий меттел къамаьл деш укх лаьтта цхьа... саг мара ваш.

Со теш, вайнаха юкъе а кораоагІаргва ннарала М. Кундухова Іеха а баь шоай Даймехкан а бьина Турце, Иордане, кхыча мехкашка дІабаха бахача нохчехи гІалгІаехи книжка яздергдола саг. Из чІоагІа эш вайна, вай историна.

«Іанне ца Іийначоа, деггІане ца дегІар хиннад»

Каст-кастта еш аз шун газета оагІош тІа А. Мальсагова дІаязъяь гІалгІай багахбувцама материалаш. Ала деза, къаман вахар, оамалаш дика хьахьохкаш дола дувцараш кІезига дац цун. Ишта безаме ешалуш яр «Сердало» тІа укх шера 20-ча июле араяьнна «ГалгІай легендаш», яха материал а. Цхьабакъда, цу тІа арадьннача «ДегІар-м хьатІадоагІаргда», «Кхел» яхача дувцарашта со раьяа ваш. ХІана аьлча, цар тІа дувцар хьаллаьцача ший, халкъа вахар тоадара саго хІама де дезац. Дерригa а ши-шегІа хьахиларга хьежаш вагІа веза из. Цу шин дувцаро яхачох, ший ираза хьежаш вагІа веза саг, из лоха а ца лохаш Цу тайпара уйлаш сона бакъахьа хетац, уж халкъа оамалаща йолаш а хиннаяц. Сона-м, масала, хьдар оалаш хезад: «Іанне ца Іийначоа, деггІане ца дегІар хиннад».

С. ДИДИГОВ,
къахьегама ветеран.

ПИСЬМОШ

Кхашкара йоагІаше а...

—Чуъца доладеннадеций шо? — оам уих деношка тха коартолий хьатта коа хьачувальнича саго, дІа-хьа а хьажа.

Хила а хилац тха коа хьалха мо догІашта кІалз латташ коартблий арглаш. Хьаенний а алалехьа харже, цхьалхаьккхе Іаьдала дІалу оаха уж, фуна эшараш — дІахьулъю. Хрза ха эттача хана хІара денна 120—150 тонн коартолаш дІайохьийт оаха г. Грозне. Из вІалла хинна хІама дац. Кхай тІара тха коа хьакхачаран цун тІехьагІа уж потребителашка дІакхачаран юкъе цхьа ди-м хац сона, дукхагІа йолча хама массехк сахьат мара далац. Масала, ер письмо аз редакцега яздеча дийнахьа, кхай тІара тхоашка хьакхьачача 1977 тонн коартолех 1973 тонн Іаьдала дІаенна дьаннадар тхо.

Тха болх сел дина дІабодаш хинар-н потребителаш шоай транспортаца хьахар - а дац. Тха тхойчуъца вІашгІехьдаргдацар из. Цаг из да. ШолагІа дар, тха болхлой мелаллех юкъаздиса хІама а хилац цхьан минота. Цахаддаш болх беш я тха коа шел йола механизмаш, конвейераш, погрузчикаш ,экскаватораш Царна гуналл деш, цар ритм ца социалташ къахьегаш да тха слесараш Албогачиев Хьусеин Измайлов Увайси. КІаьдвалар фуд ца ховш болх беш ва хьинар дола зІамига саг механизатор Гандалоев Мухьмад а. Оаха уихазара дІа мел йохьийта коартол машинаш тІаеттар из ва ший тракторни погрузчикаца. ХІаьта конвейераш тІа талха коартол дІахоржаш латта сортировальщицаш Тебоева Тамара, Берсанова Лемка, Гандалоева Фадиман, Албогачиева Совдат, ихьабраш-м бувца а безац. Цар нулгех чаихъьяьннача коартолашка хьежа безаш хилац потребителаш.

Фуд йоккха йоацача тха колективага селла овсаре къахьегийтар, аьнна дагадоха тарлу. Цох а аргда аз. Тха юкъарча хьинара овла іоххера а подрядага ихоач. Цу хьнсапе болх беш да тхо. Раьза ба нах коартолех Іаьдало дуча маьха а. Цу тІа ихы цхьа хІама а да. Хьалха хьаьяькхача, маногга хьалха потребителага оаха дІакхочийтача продуцех дуккагІа а лу из. Масала, коартолаш чувца йолаяьча хана июле хьалхарча итт дийнахьа килограммах цхьацца сом тийпар тхона. ШолагІча декада — 92 кепиг, ихоалагІча — 60 кепиг, хІанз — 50 кепиг...

У. ГАЛАЕВ.
Назрановски района «Экажевский» совхоза коартолий хьатта заведующи.

СУРТА ТІА: «Экажевский» совхоза механизатор М. Гандалоев.

М. КАРАЕВА сурт.

НИЙСХО ЙОЛЧА МАРА БАРТ ХИЛАЦ

Ховш да: нийсхо йолча мара барт хила йиш яц, барт болча мара нийсхо а хила йиш яц. Тахан гуш да вайна ма хетта нийсхои барти вай мехка боацилга. Из къаьтта хьахьоххаш да укх шин-кхаь шера Нагорни Карабахе, Гуржегіа, Узбекистане, кхычахьа мел хиннар. Бехк боаца нах байнаб, вай экономикана доккха зе хиннад, кхы а доккхагІа зе хиннад къамий вошала. Вай дерригаш корзагІа довллал хІама да из. Вай вошалах, вай вахарах, вай мехках дог мел лазачо уйла ю хургья: «Фу дича фу хургдархьоГ?», аьнна. Со сага хьехар де валлац, цхьабакъда, сайна хетар, чу а ца къувлаш, «Сердало» дешарашка дІаьаьлча бакъахьа хет сона.

Нанна цхьатарра деза ший бераш. Цун цаІ бочагІа, вож гоамагІа хилча, берашта юкъе барт хуле тамаш хет сона. ЗІамига долча хана денз вайта йоах: «Вай Сийлахь-йоккха Даьхе — вай массадолча къамий Нана я». Из иштта дале, цхьан къамангара лаьтта, цІа-кІур, боахам хьа а баькха, кхыча къаманна дІалуш хул? Цул тІехьагІа ший Даймехкара лаьлла къам юха чу ца дуташ хул? ТІаккха вайна юкъе барт хила беза а йоах. Дукха даха шо хилац барт нийсхо йоацача. ХІанз гІалгІай чубитац шоай Даймехка — Орджоникидзен Пригородни районеи. Духхьала уж гІалгІай хиларах, Пригородни районе прописка ма е, аьнна, баь соцам ба.

ДІахо. ХІанз хІирий национализташ шоашта мамогга къахьегаш ба Орджоникидзех Дзауджикнау яха цІи тилла гІерташ. Цо гІодергдий-хьоГ гІалгІаштеи хІираштеи юкъе доттагІалли вошали чІоагІдара? Дергдац! ХІана аьлча, из нийсхо йоацандаь. ХІаьта фу хургда харцо кхы а кІоагІой? Сога хьаттача никъ цаІ мара бац — ГІалгІай АССР хьаелга, хьалха ший хинна столица а йолаш. ТІаккха сага дагадохардац гІалгІай городах Дзауджикнау яха цІи тилла. Вай Сибарегіа Іодахьийтачул тІехьагІа тилла хилча хІаьта а.

Цхьаькха цхьа хІама хьоахаде бесам ба са укх статья тІа. ХІара дийнахьа эзараш гІалгІай, царна юкъе дукхагІа бараш кхалнах а болаш, хьаух Орджоникидзе эггара халагІа эггара бІехагІа дола балхаш де. Республике эггара кІезигагІа алапи йидераш а гІалгІай ба. ХІаьта хьакхамашта, лорашта юкъе гІалгІай вІалла боацаш санна ба. ХІирий йоазонхоп бІаь саг хІана вац, аьнна ва. хІаьта ерригача республике гІалгІай цаІ мара йоазонхо вац — Базоркин Идрис. ГІалгІай Іоаалагіа болга да из е нийсхо йоацилга да?

Хіара къамий ший цхьа кхуврч хила беза. Из а, арахьа-боацаш, ший мехка. Вай хІанзара культурни центр Грозный лоархІаш я. ТІаккха мел гаьна я из ГІалгІайченна. Цудухьа гІалгІай театр цамогаш да, цудухьа «Сердало» тираж геттара зІамига я, цудухьа вай интеллигенци дІахийраяьннай вай халкъа. Из хургдацар вай къаьстта автономи яларе, Орджоникидзе кхуврч а болаш. Вайна юкъе барт хилар лойя — нийсхо хилийта еза, сога хаттача. Вай вежарий-дале, хІама къайла а ца кхухьаш, вешийга оалаш санна вай дега къувлаш дар воайла дІаоалаш хила деза!

хилац

М. МАТИЕВ.
Къулбаседа - Хирий АССР Пригородни района Тарское юрта вахар.

АЗ ХЬАЛЛОАЦ!

Дукха ха йоацаш со хьежар Нохч-ГІалгІай телевидене гІолла къаман дешах лаьца дувцаш чакхдаьккхача «Гергача истолага». Цхьа хІама зийра аз: цига дакъа лоацаш хиннарашка цхьаболча телехьажархоша раза боацаш ух тайпара хаттараш тийлар. — «Къаьстта гІалгІай проблема хІана гІеттаю, нохчех дІакъаста хІана гІерт уж?... Хало ловш цхьана ма дарий, хІаьта хІанз юкъе юкъ йолла ма гІертий» — яхаш.

Цу проблема хьакъехьа дувцаш сох нейтральни саг лархІа а тарлу, хІаьта а Іелаш цунах лаьца сайна, эрсий къаман вакала, хетар ца оалаш.

ГІалгІай къам зІамига да, цудухьа из эрсаштеи нохчаштеи юкъе дІа-юха пинад: цу моттиг яц ший наьна меттах пайда эца, кІезига ба ший художникаш, йоазонхой, ишта кхы дІахо а. Цу дерригне, шоай дай лаьттан тІа, шоай Даймехка квартиранташ баьб гІалгІаех. Цудухьа нийса ихетадеш да гІалгІай цхьан моттиге баха гІертар. Е кхыча тайпара аьлча, цар безам ба ший халкъа спецификен дІадехараш довзаш йола ший правительства хилийта, ший Іилман организацеш, книжни издательство, газеташ, музеяш, театраш, телевидене, дукхха кхыдар хилийта. ХІаьта хьалха санна дІахо а даха доахке, галгІашта шоай наьна мотт, къаман культура, исторически памятникаш, обычеш йицъялар ихерам болаш да этта хьал.

Сога хаьттача, автономи е яхаш гІалгІашта ду дехар нийса да. Доазуп-м географически карта тІа мара ницча хургда, хІаьта нохчаштеи гІалгІаштеи юкъера дотта-гІал данм а дусаргда.

Сона лов, зиза теха беш санна хургйола ГІалгІайчен республика дегІаяр!

В. ТАМБОВЦЕВ,
тІемеи къахьегамеи ветеран.

Дикача нахах

ЮРТАХОЙ РАЬЗА БА

Галашка бахача наха вовзаш ва Евлоев Махьмуд. Цун да Іаддарахьман партизан а волаш, Совета Іаьдал чІоагІдеш, майра латаш хиннав моастагІех. 26 шу даьннад Махьмуда торгови системе болх бу. Ше болх беча хана денз, цхьаккха а телха хІама ца деш, нахаца Іимерза волаш хьавоагІа из.

1961 шера промышленни бухгалтера учета курсаш яьхачул тІехьагІа волалу из тайп-тайпара балхаш де. 1964 шерага кхаччалца Галашкински кусте чуйоагІача тикашта ревизор волаш, тІаккха 1967 шу чакхдалалца Первомайски кусте гІолла заведующи хул Махьмуд. Из куст ДІаьаькхачул тІехьагІа боахама товараш дохкача тика заведующелла отт из.

ХІанз 15 шу даьннад тика чу Махьмуда къахьега. Наха эшап ме йола оатхал. кхыйола хІамаш тика чу хул. цудухьа бахача наха баркал оал цунна. ЧІоагІа лоархІаме да наха ше везийта хар, безаме, гІулакхаца хилар, эздел леладар — из деррига а долаш ва Махьмуд Жалобай книжка хьадийлача, дукха да из хеставеш даь йоазош. Иштта хила а веза бокъонца вола торговле болхло.

Цхьа шу дІадахийтадац Махьмуда план кхоачаш ца еш. ДІадахача шера товарооборота план 105 процент ихоачашйир, хІаьта 1989 шера ворхІ бетта план — 102 процент. ХІанз из ерлхІаш ва 1989 шера план Сийлахь-йоккхача Октябрьски революце сийна, 7-гІча ноябрь ихоачашъе.

Евлоев Махьмуда беш бола болх белгалбоахаш я цунна тийнна дукха сийлен грамоташ. Цунна еннаЙ «Коммунистически къахьегама ударник» яха снйлен цІи. «За доблестный труд». Ленински юбилейни медалаш, кхыдола совгІаташ. 1989 шера июль бетта цунна елар «Дукхача хана денз потребительски кооператив хьинар долаш болх барах, - юкъарча вахаре дика дакъа лацарах, дунен халкъашта юкъерча кооператив 67 шу дездарах» йола республикански потребкооператив правлене грамота.

Цунца дуккхача хана денз болх беш я цун сесаг Евлоева Фатима — къахьегама ветеран.

Т. ХАШИЕВ.

Вай—интернационалисташ

Цхьа дезал санна

Мел чІоагІа ха йоацаш со виса волча хиларах, тха юртарча сходашка, собранешка ца водаш Іац со.

Наьха ноаххош тІа йоахка орденаши медалаши маьлха тІа къегаш, лепаш я. Тайп-тайпара да дувцаш долла метташ, цхьабакъда, укхаза гулбенна бола са юртархой: нохчий, эрсий, гІалгІай, татараш, украинаш, белорусаш — шоайла дика кхеташ ба.

Шийтта эзар совгІа саг вах тха юрта — тайп-тайпара хьашташ профессеши йолаш ба уж. Амма, тхо массавар, М. С. Горбачева маллара, Октябрах хьадаьнна да.

Цхьацца болча сай юртахой вахарах-кхелах лаьца дувца ловра сона, хІана аьлча, цар вахаре книга чу санна, хьагуш да вайна карагІдаьнна керттера толамаш— пролетарски интернационализм цу даькъе а йолаш.

...Моцал эттача 30-ча шерашка мишта воагІа а ца ховш Урус-Мартан яхача юрта кхаьчар 12 шу даьнна вола украински кІаьнк. Цун цІи Леня яр. Дан-нанеи доацача цо, ше тІаннийсвенача бийсаш йоахар, тІакхаьччар юар. Геттара кІалвиса волча кІаьнхах бІарг кхийтар укхаза базар тІа веначе Мишаев Ахьъяда. Из ше а вахацар кхы Іа яха хьал-таро йолаш, цул совгІа, цун кхаба везаш 15 дезалхо вар. Къа а хийтта, шоайцига дІаэйтар Ахьъяда из кІаьнк. Иштта, ялхайттаглагІа бер тІаххийтар Мишаевгар дезале. Ший дезалхо санна лелавеш, кхевора Леня дезале...

Леняй кхела геттара тарАлесташ яр ялх шу даьнна хиннача Марусяй кхел а. Дан-нанеи доацаш йисар из. Хьанна хов, малагІа кхел йолаш хургьяр из, дІахо малагІа халонаш ла езаргьяр цун Шатоевски района Сурати хуторе вахаш вола Лорсанов Иоакъап цунна духьалнийсвеннавецаре? Іалаьмате дика тІаийпар из эрсий йиІиг Иоакъапаси цун сесаго Малихьатаси. Шераш дІадахар. Маруся а хьалкхийр, цун нийсархоша Мархат яха нохчий цІи тиллар цох. Іалаьмате хозача йоІах лаьца гонахьа мел йолча юрташка дувцаш дар.

Урус-Мартановски района Мартан-Чу яхача юрта ваххаш вола зІамига саг — Мохьмад ший доттагІа, Адам, волча Сурати вера. Хьаша сийна моттигерча кагийча нахен мехкарашен ловзар дир. Мехкарашта юкъе ший са санна Адама езаш йола Мархат а яр. Мохьмада (Леняйна) хацар, доттагІа цунга догдоахаш волга.

— МалагІа йоІ хозагІа хет хьона, — аьнна, Адама хаттар дича, бІарг тІера ца боаккхалуш, шийна хозъенача йиІий цІи яьккхар цо:

— Моллагічо а ше ираз долаш вола саг санна лоархІаргвар, из йоІ ший цІагІа фусам-нана санна чуяьлча.

Цо фухха аьлча а цецваргволаш воаца Адам цу тайпара дешаш хезача, цкъарчоа веха хьайзар. Амма, ший денал ура а оттадаь, ший безам Іотоіабир цо: хьаша тоам белга цун дехкар да. Ше юкъе а эттадаь, ший доттагІчунга Мархат маьрс яхийтар Адама.

Из деррига хинначул тІехьагІа дукха а яьннай. Магомаевгар Мохьмадаси Мархатаси ши воІ хьалхехьаьв, цоаш а пенсе баха кхийнад. Ваха а Нурди а дика говзанчаш лоархІаш а наха сий деш а ба. Шаккхане а нохчий истий ба. Нохчий а хинна дІабахаб уж.

Мел дукха я цу тайпара кхелаш. Сюжеташ тайп-тайпара яле а, биографеш эргаш яле а, цу тайпара нийсъеннача моттигий юкъара цхьа хІама да — халача хана хьаллаьца, шоайла гІоновкъостал а деш, берашта йовхале а луш, бой хилларах царна кхетам а луш уж хьалхехебалга, цар кхел бе-башха па хеташ, уж юстара битабоацилга. Интернационализма овлаш цу тайпарча гІулакхашкара хьадоагІаш да аьнна хет сона.

Кастта вай Сийлахь-бокхача Октябра 72 шу далара цІей дездергда. Сай юртахой вахара кхелашка хьежача, юха а юха а цхьаьна уйланга воагІа со: мел дукха доттагІалах!

Нохчо Аздамиров Хьайбула дахчан хІамаш еча комбинате болх бе веча шедар де ший аьттув баргболаш санна хеташ вар, амма из иштта дацар — геттара чоалхане машинаш яр цехе лаьттараш. Цехе керда венача болхлочоа эггара хьалха теркам тІабахийтар Грицаенко Николай, ший ученикалла дІайийар цо из. Масехк шу даьлча, Аздамиров дика а говзал йола а профессионал хинна дІаэттар. Цул тІехьагІа чоалханеча аппараторалла Хьайбула хьожаветта йІайхача пресса операторалла Хьайбула хьожавелга дийзар цунна. Тахан массехк паччахьалкхен совгІат денна вола Аздамиров Хьайбула къахьегаш ва Шерипова ЦІерагІча Грозненски мехкдаьтта чакхдоахача заводе. Кадрови болхло мишта хилар хьох, аьнна, цунга хаьттача, Грицаенко Николайга хатта аьле, жоп лу цо.

Алхан-Кала яхача юрта бахаш бола нах хІара сайрийна цхьана гуллу: телевизорга хьажа, шоай дезалера хьалех лаьца дувца. МассагІа да уж дувца а дагавала а? Массаза а цхьана а болаш, доттагІал леладеш хьабоагІа Шовхаловгіар, Бояриновгіар, Бибиевгіар, Жаловгіар, Арсамерзоевгіар, Пахумовгіар дезалаш.

Дукхача хана денз Алхан-Кала яхача юрта тайптайпарча къамех бола нах лоаллаха бахаш ба. Тха юрта улицашка гІолла шу чакхдоале, цига бахаш болча бола керда цІенош, кхедеш да бераш... Из шеддар деннад вайна Сийлахь-бокхача Октябро.

ЦУЕВ ЯрагІн,
журналист.

КЕРДАДАР— НАХА ПАЙДАНЕ

Ерригсоюзни лорий съезде чІоагІа дан, тІаийцадар лорий учрежденей кулгалхой хоржамаш а деш уттабара практика юкъейоалаве, аьнна. Из вай республике кхоачашдеш дац. Хоржамаш а дан хержа цхьа кулгалхо вац вай унахцІено лораяра министерства системе.

Массанахьа дувцаш а зІашагІьехкаш а латт къахьегама коллективай советаш, хІаьта вахаро хьахьехкад, уж йолча гІулакхаш дикагІа лелилга, хьалхашка латта проблемаш къестае аттагІа долга. Бакъда, вайцига къахьегама коллективай советаш зІашагІйохкаш яц, кулгалхой из де кхеп. Сенах кхеп? Сона хетаргахьа, уж кхер шоай бера доал карардалар. Хьалха санна командно - административни методагІа доал де безам ба цар, хІанз а дІахецац уж бюрократически оамалаша. Цудухье со шеквац, техан республике унахцІено лораяра гІулакх во лелара бахьанех цаІ из долга.

ТІехьарча хана вай республика унахцІено - лораяра системе а юкъебенаб индивидуальни къахьегам. Дукха лораш ба хІанз индивидуально къахьегаш. Из дика гІулакх да. Амма, къежаш шо «цунах хьакулачунга. Вай поликлиникашка хьалтехьа йоахк сайрийна, кІиранденошка ахчах цамогаш бола нах тІаийбу, яхаш яздаь объявленеш. ГІулакх дІакхьчад, кхыметтел берий поликлиникашка а ахчах а унахошта дарба деча. Масала, Грознерча № 1 йолча поликлиннике ахчах зІамигачоа а вокхачоа а дарба деш я лор - окулист Басханова. Цигача дарба дайта ух дукха нах. Царна юкъе хила тарлу инфекционни лазараш дола нах. Уж берий поликлиннике цхьакхха а дича тІаийбе йиш яц, хІона аьлча, берех сихагІа дІалат инфекционни лазар.

Сона хетачох, паччахьалкхен поликлиникашка ахчах дарба деча лорий-участники де хІама дац. Паччахьалкхен поликлиникашка индивидуальни къахьегам эшап бац. Цу тайпара кердадараш вайна эшац.

Р. НИКОГОСОВ,
медицински болхло.

Парторганизацешка—отчеташи хоржамаши

ХIАРАНЕ ХЬИНАРЦА

Совхозе эггара хьинар долчарех лоархIаш я Назрановски района «Назрановский» яхача совхоза Аьлта - Юртарча отделенера 13 саг чувоагIа цехови парторганизаци. Коммунисташта — юкъе къонабараш дукхагIа хилархах дац из, массавар а шоай партийни декхар довзаш, юкъарча балхах дог лазаш, шоашкара хьокхаме хIама бIарга дайта гIерташ уж хиларца дувзаденна да. Цу отделене моллагIа дIадоладеш дола дика хIама, эргало, цар хьалхаленца дIайолалу.

Масала, эггара хьалха цу боахаме арендни коллективаша керте эттараш а коммунисташ бар. ХIанз дикка опыт а Iоаяь арендни хьисапе къахьегаш я коммунистий, арендаторий М. Ужахова, М. Бузуртанова, А. Цолоева, кхыбарий кхашкара звенош. Массарел лакхагIа а дIадодачунга диллача лохагIа а хул цар кхашка кхебаь хьувкъам.

Ферме бокъонца йола аренда вIашtIехь ца йоаккхе гIулакхаш ледардувла доладеннад, аьнна дош айдир совхозе. Цига оарцагIбаьннараш а коммунисташ бар. Шоайла дага а, баьнна арендни звеношн вIашагI а ехка, шоаш парна керте эттар къона коммунисташ — ферма слесарь А. Дударови, зоотехник Т. Бекмурзиеви.

Цу вай вувцача 13 коммуниста юкъе цаI вац атта моттиг лохаш а шоашта хьадулургдар кхычарна дIатIадехкаш оамал йолаш а. Хьаэпаргва вай эггара къаьнагIа вола коммунист, ферма заведующи Костоев Хаматхан. Дика наставник, опыт йола хьехамча волаш, хIаьта шийна еана партийни поручени тешшаме кхоачашъеш хьаводагIа из ухх дуккхача шерашка ХIаьта из керте латта ферма а хьайоагIа цIакхха тIехьа ца юсаш. ДIадахача шера, масала хIара фуражни Iаттагара 2817 килограмм йолаш шура яьккхар ферме, вешта аьлча, планал 317 килограмм дукхагIа. Кхы лаьгI ца луш я ухх шерара производственни ритм а. Хьалхарча ах шера шура яккхара план дукха тIехкхоачашъяьй (103 процент), шура дIаялара план а ишта тIехкхоачашъяьй фермо. Цу ах шера планах 1194 килограмм яккха езача хIара фуражни Iаттагара йоаккха шура 1317 килограммага дIанхачийтай.

Кхашкара ялаташ чуэцача, доакъар Iалашдеча; хьатIадоагIача шера хургболча хьувкъама кийчо еча — массанахьа а кхоач коммунистий бIарг а, хьехам а, доал а.

ХIаьта а, газет дешараш, лакхехьа аз мел хьоадаь дика гIулакхаш дукха ха йоацаш хиннача шоай отчетно-хоржамий собране коммунисташа геттара айдаь дийцад аьнна ма хеталаш. Перестройка йолаелчахьа эргаякккхай цар шоай собранешка цу тайпара гIулакхаш мога а деш кхыйола проблемаш теркал ца, еш хинна стиль. Отчетни доклад яьча парторганизаце секретара Т. Бекмурзиевс а хоастадинзар шоашта карагIдаьннараш. Халонаш, проблемаш, кхочамбоацараш дукхагIа дийцар.

Дукха моттигаш юс производственни а партийни а балха парторганизацеи цун возжакеи «кулгаш дIа ца кхоачаш», цар теркама юстарга йолаш. Пренех къамаьл даьча коммуниташа къаьнта гуча а яьхар цу тайпара моттигаш.

— Сона сайна дагадоаллаш а цхаддаш аз дувцаш а цхьа хIама да, — йоахар коммуниста Х. Костоева. — Из да фермана гонахьа дада лаьтташ ахкни доахан дажа мукъа ца дитар. Свеклаш, хьажкIаш, кхыйола ялата лаьрхIа культураш цу лаьтташка дIайий гаьнна Албастберчура хьакхуъь вай ахкан а чуоттадаь латтача доаханна эша моша доакъар. Цох доакхха зе доал, дIабодача маьхага диллача а кхыметтел фега арадаха а йиш йоацаш баргалаш техача санна латтача доаханга диллача а. ДIахьа бахар, моцни ма эший беттача Iатта къаьстта. Из проблема дIаякхха цIенхаштта гIерташ саг а вац, — аьлар Костоевс ший къамаьл чакхдоалаш. — Парторганизаци а яц тохалуш.

Соцкультбыта гIулакхех совхозийн къахьегама коллективашта, сихха хувцалуш долча рыночни боахама хьалех чакхъяьнна ца Iеш, дIахо дегIаахара а. Экономически знанеш хIанз массанена а эш. Уж ца хилча цхьаккха а варгваш, хIаьта къаьнача багажах, цо новкъарле елга мара, хьабала пайда бац. Цунна хьа а гойташ тешал дир халкъа депутатий Съезде, СССР Лакхехьарча Совета 1-ча сессе мохк социально - экономически дегIаоалабара керттерча дешай — социалистически доалахье кердаякккара, аренда заводской а регионални а хозрасчета, социални нийсхон дешай хьакъехьа къовсаме хиннача дискуссеша. Цкъаза, ший предприятена, региона лазаш йола моттигаш дика йовзача цхьаццаболча депутатий вIашtIехьдалацар чоалханера регионални, халкъабоахама проблемаш къоастаяра эшаш дола конструктивни экономически наькъаш хьагучадаха а белгалде а, ишtта шоай харжархоша оттадь хатташ хоадамболлаш къоастаде а.

ХАТТАР. Из бакъда, хIаьта а тахан газета керттерча чулоацаме я парте социально-экономически политика проблемаш, радикальни экономически реформа, экономически вахар эргадаккхара керттера дешаш, хьалхаболхарий — перестройка прорабий опыт, хIанзалца йовзаш ца хинна боахам лелабара дуккха а керда формаш. Цу дешай хьакъехьарча дешаех йолча статьяшка, корреспонденцешка, репортажашка хьежараш а уж эшараш а специалисташ — боахамий кулгалхой, партийни болхлой, предприятей, заводий, фабрикай, колхозий, гIишлоний, Iилман учреждене экономисташ, преподавателаш, Iилман болхлой ба. ХIаьта а тахан вай газет дешаршта юкъе кIезига бац болхлой, колхозхой, инженераш, халкъа боахама тайп-тайпарча доакъой муIарера болхлой, цудухьа, цар дIадехараш хьашташ кIоаргIен, шерагIен, диззагIен хьагойта деза-кх...

ЖОП. Бакъда из. Цо дIадийха Iергдац мотт, стиль хувцалга, материалаш Iоязъяра белгало, берригача газет дешараша кхетадергдолча хьисапе хила дезилга. Газета «Экономика и жизнь» яхача кердача цIеро хьалхдоаккх дикалгахьа дикка хувцамаш де дезалга. ХIанз газет гаргагIа хила дезаргда наьха хIара денна долча вахара, цар гIуланхаста, йоакхонашта, дагалаттараша, сатем боабераша, конфликташта.

Хьалхарча публикацей кердача темаша е хьалхарча темай кердача миIингаша хьагучаяха еза из яле а вож яле а поселкерча, городерча, республикерча наьха дезалерча вахара экономически дешай еррига а миIингаш. Бахача наьха шерра тIоанашта дагайоахкаш, производства тайп-тайпарча доакъошка болх беча, ишtта Iилме а искусстве а, спорте а, унахцIено лораеча а — наьха хьаштех юкъарчал доаццаш хьокхалуш йола проблемаш йолаш ма йий.

Сага йола экономика — из я-кх хьадда а лоацца а аьлча хьатIадоагIача шера «Экономика и жизнь» яхача газета чулоацаме керттера моттиг дIалоацаш хургьяр. Из чулоацам хьабовзийтарга тайп-тайпарча жанраех йолча материалаша, цар дувцаргда вай болх мишта бу, мишта дах, кхы а дикагIа болх мишта бе беза, хьадаьчох пайда мишта эца беза, къахьегам аттагIа а безамегIа а малагIча хьисапаца хилийта беза.

Цу тайпарча балха тха экономически издане темаша, оаха лерхIачох, тха къаьнара подписчикаш юхакъоахабеогбац.

ХАТТАР. Газета цIн хувцаро а перепрофилировани а яь «Экономика и жизнь» яхаш керда цIн йолаш хургда.

ХIана хувц газета цIи? Хургдий-те из хьалха а санна кIира цкъа арадувлаш? Хувцалургбий-те цун публикацей лостам? МалагIча статьяшта лургья приоритеташ? Мичахьара ховргда мехка экономически вахарах, балха дикагIйолча опытах, экономически реформа теорен практикен кердадараш? Фу хургда 1990 шера чакхъяьнача подписках?

Хаттараш, хаттараш, хаттараш... Ухх деношка царех хьалйинза я редакцера етта телефонаш, телеграммаш, уха письмош.

Фуд газета хувцалур? МалагIа дехкар да кердача цIеро хьалхашка оттадер? Уж хаттараш дар еженедельника керттерча редактора заместителга Ю. Якутинга даьраш.

ЖОП. Царех дуккхача хаттаршта хIанзле а жоп деннад духха ха йоаццаш кепатехача централни партийни кепайоазонна перестройка яра хьакъехьарча КПСС Центральни Комитета социамо. Цу тIа ухх тайпара белгалдаьд: «Экономическая газета» яха КПСС ЦК еженедельника перепрофилировани ю 1990 шера денз «Экономика и жизнь» яха массови кIира цкъа арадувла газет хьа а деш. Цун дехкар — шерра а массанега дIанхоачаш а партеи Советски паччахьалкхени социально - экономически политика, радикальни экономически реформа теоретически практически проблемаш, общественни производственни отношеней перестройка ечара хьадда йола опыт дIайоаржаяра дешаш довзийталга, социально - экономически хувцамий наьха, общества еррига тоабай а социальни группай а хьаштащеи эшарашеи бокъонца бола бувзам хьагойтилга.

«ЭГ»-ана перепрофилировани яь «Экономика и жизнь» аьнна керда цIн тиллар социам тIара вайна гучча хьисапе, дувзаденна да вай мехка деш латтача революционни хувцамий процессаца, обществера парте лоархIама маIан нийса кхетадарца.

Дерригa экономически вахаре хувцалуча хьалашка, хьалха вIалла ца хиннача тайпара, чIоагIа а массаза кердаювлаш а йола экономически знаней багаж эш заводийн фабрикайи, колхозийни совхозийн къахьегама коллективашта, сихха хувцалуш долча рыночни боахама хьалех чакхъяьнна ца Iеш, дIахо дегIаахара а. Экономически знанеш хIанз массанена а эш. Уж ца хилча цхьаккха а варгваш, хIаьта къаьнача багажах, цо новкъарле елга мара, хьабала пайда бац. Цунна хьа а гойташ тешал дир халкъа депутатий Съезде, СССР Лакхехьарча Совета 1-ча сессе мохк социально - экономически дегIаоалабара керттерча дешай — социалистически доалахье кердаякккара, аренда заводской а регионални а хозрасчета, социални нийсхон дешай хьакъехьа къовсаме хиннача дискуссеша. Цкъаза, ший предприятена, региона лазаш йола моттигаш дика йовзача цхьаццаболча депутатий вIашtIехьдалацар чоалханера регионални, халкъабоахама проблемаш къоастаяра эшаш дола конструктивни экономически наькъаш хьагучадаха а белгалде а, ишtта шоай харжархоша оттадь хатташ хоадамболлаш къоастаде а.

ХАТТАР. Из бакъда, хIаьта а тахан газета керттерча чулоацаме я парте социально-экономически политика проблемаш, радикальни экономически реформа, экономически вахар эргадаккхара керттера дешаш, хьалхаболхарий — перестройка прорабий опыт, хIанзалца йовзаш ца хинна боахам лелабара дуккха а керда формаш. Цу дешай хьакъехьарча дешаех йолча статьяшка, корреспонденцешка, репортажашка хьежараш а уж эшараш а специалисташ — боахамий кулгалхой, партийни болхлой, предприятей, заводий, фабрикай, колхозий, гIишлоний, Iилман учреждене экономисташ, преподавателаш, Iилман болхлой ба. ХIаьта а тахан вай газет дешаршта юкъе кIезига бац болхлой, колхозхой, инженераш, халкъа боахама тайп-тайпарча доакъой муIарера болхлой, цудухьа, цар дIадехараш хьашташ кIоаргIен, шерагIен, диззагIен хьагойта деза-кх...

ЖОП. Бакъда из. Цо дIадийха Iергдац мотт, стиль хувцалга, материалаш Iоязъяра белгало, берригача газет дешараша кхетадергдолча хьисапе хила дезилга. Газета «Экономика и жизнь» яхача кердача цIеро хьалхдоаккх дикалгахьа дикка хувцамаш де дезалга. ХIанз газет гаргагIа хила дезаргда наьха хIара денна долча вахара, цар гIуланхаста, йоакхонашта, дагалаттараша, сатем боабераша, конфликташта.

Хьалхарча публикацей кердача темаша е хьалхарча темай кердача миIингаша хьагучаяха еза из яле а вож яле а поселкерча, городерча, республикерча наьха дезалерча вахара экономически дешай еррига а миIингаш. Бахача наьха шерра тIоанашта дагайоахкаш, производства тайп-тайпарча доакъошка болх беча, ишtта Iилме а искусстве а, спорте а, унахцIено лораеча а — наьха хьаштех юкъарчал доаццаш хьокхалуш йола проблемаш йолаш ма йий.

Сага йола экономика — из я-кх хьадда а лоацца а аьлча хьатIадоагIача шера «Экономика и жизнь» яхача газета чулоацаме керттера моттиг дIалоацаш хургьяр. Из чулоацам хьабовзийтарга тайп-тайпарча жанраех йолча материалаша, цар дувцаргда вай болх мишта бу, мишта дах, кхы а дикагIа болх мишта бе беза, хьадаьчох пайда мишта эца беза, къахьегам аттагIа а безамегIа а малагIча хьисапаца хилийта беза.

Цу тайпарча балха тха экономически издане темаша, оаха лерхIачох, тха къаьнара подписчикаш юхакъоахабеогбац.

ХАТТАР. Газета цIн хувцаро а перепрофилировани а яь «Экономика и жизнь» яхаш керда цIн йолаш хургда.

ХIана хувц газета цIи? Хургдий-те из хьалха а санна кIира цкъа арадувлаш? Хувцалургбий-те цун публикацей лостам? МалагIча статьяшта лургья приоритеташ? Мичахьара ховргда мехка экономически вахарах, балха дикагIйолча опытах, экономически реформа теорен практикен кердадараш? Фу хургда 1990 шера чакхъяьнача подписках?

Хаттараш, хаттараш, хаттараш... Ухх деношка царех хьалйинза я редакцера етта телефонаш, телеграммаш, уха письмош.

Фуд газета хувцалур? МалагIа дехкар да кердача цIеро хьалхашка оттадер? Уж хаттараш дар еженедельника керттерча редактора заместителга Ю. Якутинга даьраш.

ЖОП. Царех дуккхача хаттаршта хIанзле а жоп деннад духха ха йоаццаш кепатехача централни партийни кепайоазонна перестройка яра хьакъехьарча КПСС Центральни Комитета социамо. Цу тIа ухх тайпара белгалдаьд: «Экономическая газета» яха КПСС ЦК еженедельника перепрофилировани ю 1990 шера денз «Экономика и жизнь» яха массови кIира цкъа арадувла газет хьа а деш. Цун дехкар — шерра а массанега дIанхоачаш а партеи Советски паччахьалкхени социально - экономически политика, радикальни экономически реформа теоретически практически проблемаш, общественни производственни отношеней перестройка ечара хьадда йола опыт дIайоаржаяра дешаш довзийталга, социально - экономически хувцамий наьха, общества еррига а социальни группай а хьаштащеи эшарашеи бокъонца бола бувзам хьагойтилга.

«ЭГ»-ана перепрофилировани яь «Экономика и жизнь» аьнна керда цIн тиллар социам тIара вайна гучча хьисапе, дувзаденна да вай мехка деш латтача революционни хувцамий процессаца, обществера парте лоархIама маIан нийса кхетадарца.

Дерригa экономически вахаре хувцалуча хьалашка, хьалха вIалла ца хиннача тайпара, чIоагIа а массаза кердаювлаш а йола экономически знаней багаж эш заводийн фабрикайи, колхозийни

ШИ ПЛАН Е ЛЕРХI

Гуйре чуерзае юхейисар дукха ха яц. Цудухьа дика хьийкъа шоаш хьалхкхедаь бабцадааараш мамогга сихагIеи ца дойташи чуэцара хьинар кхо ца деш къахьегаш ба Ачхой-Мартановски района «Урожайный» яхача совхоза ахархой. Чубахьача хьувкъамга а доахача къахьегама толамашка а диллача совхоза бабцадааараш кхедеча бригадашта юкъе хьалхалаттачарех цаI я Манцигов Iийса керте латтача бригада коллектив. Цунна чувоагIа 29 саг дезала подрядагIа болх беш ба. Цар укх шера Iалаьмате дика хьийкъа хьалкхеяьй 21 гектар помидораш, ши гектар хохаш, йиъ-йиъ гектар ябакхаш, кабачкеш, столови свекла, кхыдола бабцадааараш.

Бригада помидорий кхай тIа дIатIаваьлча цецвоакхаш да хьалхашка отта сурт. Деррига кха цIийдаь, сов духха латарах низткъа ког Iоттабе моттиг йоацаш яда помидораш. Ишtта хьийкъа хьалкхеяьча помидорех хIара гектара тIара планагIа цар дIаяла езаш я 21,3 тонн помидораш. ХIаьта еррига бригада болхлоша дIаяла езараш 447 тонн я. ХIанзлехьа чу а йиц, лаккерча сортагIа цар дIаенай 300 тонн совгIа помидораш. Юкъера лаьрхIача хIара гектара тIара йоал 40—50 тонн помидораш. Долче, бригада дезала подрядчинаша паччахьалкхенна помидораш дIаялара даькъе кхоачашъе лерхI ши план.

ХIара гектара тIара 16,5 тонн тохаш чу а йиц, толамца кхоачашъяьй цар паччахьалкхенна уж дIабалвара йола план. ТIехкхоакхоачашъеш я кабачкай план а. Цу дерригача масалаша хьахьокх дика хьийкъа гуйре чуерзаеш бригада ахархой болга.

Бабцадааараш хьалкхедеча а уж чуэцача а къаьстта дика къа а хьегаш, яхье хаддаза хьалха латташ хиларца белгалбаьнна ба бригадира гIонча Баймасханова Зина, болхлой Майрханова Яха, Сулипова ПаьтIамат, Данаева ЗураI, Яркиева Макка, Майрханов Руслан, кхыбараш.

К. БАШИРОВ.

БАЗАРХОШТА НИКЪ БЕХКА

Вай массане лира къовсам лоаттабе беза закон телхадечарца. Тика тIа йоаца хIама базархошкара эца йиш я. Духха ха йоаццаш тика тIара шортта эца йиш хинна тетрадаш, тахан вай республике хинна ца Iеш, вай мехка а йоккха дефицит хиннай.

Школерча дешархой тетрадний кхоачам миштаб хьажар духьа, цхьан школе шин-кхаь классе чуяхача, сона гучадаьлар, цхьацца болча дешархой даьша-ноаноша базархошкара тетрадаш нийцалга, цхьан школьни тетрадах итт кепиг а телаш. ЧIоагIа цецваргболаш хIама дешний из?

Мала хургва-те тетрадех базар ялла даькъазваьннар?

Се базара тIа нийсъелча, тетрадаш дий хьажа лаьрхIар аз. Тетрадаш дохкача сага тIахьожайир со. Духха эхь ца хетача базархочо аз шийх бехк баькхача, эгIазъяха аьлар: «Аз хьога хIама яхий, хьайна ца дезе дIаIо», аьнна.

Тахан, дефицит йолча хана, базархошкара эца йиш я хьазилга шурийгара дIа мел иккхар. Уж болх а ца беш, атта баха Iама нах, къахьегача нахагара сов ахчаш а доахаш, закон телхадеш бола нах ба. Вайна массанена ха деза, сов-мах боаккхаш базархоша йохка хIамаш, цар тика чу юте, шоай маьхах вайга хьанхоачаргхилар. Цудухьа вай массане царца къовсам лоаттабе беза.

Р. ТУМГОЕВА.

Вайцига хьоашалгIа—«Экономика и жизнь» яха газета

ЕЖЕНЕДЕЛЬНИКА КЕРДА НИКЪ

1990 шера денз «Экономическая газета» перепрофилировани а яь «Экономика и жизнь» яхаш керда цIн йолаш хургда.

ХIана хувц газета цIи? Хургдий-те из хьалха а санна кIира цкъа арадувлаш? Хувцалургбий-те цун публикацей лостам? МалагIча статьяшта лургья приоритеташ? Мичахьара ховргда мехка экономически вахарах, балха дикагIйолча опытах, экономически реформа теорен практикен кердадараш? Фу хургда 1990 шера чакхъяьнача подписках?

Хаттараш, хаттараш, хаттараш... Ухх деношка царех хьалйинза я редакцера етта телефонаш, телеграммаш, уха письмош.

Фуд газета хувцалур? МалагIа дехкар да кердача цIеро хьалхашка оттадер? Уж хаттараш дар еженедельника керттерча редактора заместителга Ю. Якутинга даьраш.

ЖОП. Царех дуккхача хаттаршта хIанзле а жоп деннад духха ха йоаццаш кепатехача централни партийни кепайоазонна перестройка яра хьакъехьарча КПСС Центральни Комитета социамо. Цу тIа ухх тайпара белгалдаьд: «Экономическая газета» яха КПСС ЦК еженедельника перепрофилировани ю 1990 шера денз «Экономика и жизнь» яха массови кIира цкъа арадувла газет хьа а деш. Цун дехкар — шерра а массанега дIанхоачаш а партеи Советски паччахьалкхени социально - экономически политика, радикальни экономически реформа теоретически практически проблемаш, общественни производственни отношеней перестройка ечара хьадда йола опыт дIайоаржаяра дешаш довзийталга, социально - экономически хувцамий наьха, общества еррига а социальни группай а хьаштащеи эшарашеи бокъонца бола бувзам хьагойтилга.

«ЭГ»-ана перепрофилировани яь «Экономика и жизнь» аьнна керда цIн тиллар социам тIара вайна гучча хьисапе, дувзаденна да вай мехка деш латтача революционни хувцамий процессаца, обществера парте лоархIама маIан нийса кхетадарца.

Дерригa экономически вахаре хувцалуча хьалашка, хьалха вIалла ца хиннача тайпара, чIоагIа а массаза кердаювлаш а йола экономически знаней багаж эш заводийн фабрикайи, колхозийни

гIулакха тхона гIо даьд дерг а да социологически тохкамаша газет дешарашцарча лаьрхIача диалогаша, редакционни почтас, тха публикацешта йолча откликаша.

Газет дешачо, тха подписчика, шкалана эггара лаккехьа оттадаьд вай массане а саготдеш йолча темашта приоритет хулийталга, масала, доалдара экономически методаш, маьхаш, маьхаш увттаделга, боахама чура расчет и. их. дI.

ХАТТАР. «Экономика и жизнь» яхача газета уж темаш керттера хургьяр. ХIаьта радикальни экономически реформа, цун идеяш принципаш практикана юкъекхувларо, политически системана реконструкци яро хIара къахьегаш вола саг уйла е езаш ма вой - алане фонд хьа мишта ю, дIа мишта йохийт, къахьегама коллектива социальни программа кхоачашъяра дукхагIа средстваш мишта Iоаергья, кийча продукци дукха хIана йов, шоай кооператива, предприняте арахьара экономически болх вIаштIехьа мишта боаккхаргба? Деррига уж дешаш башха чоалхане а дац, уж дерригаш хьалхашка увтт хIара болхлочоа боахам ший лоIаме хилар дегIадарца, регионални хозрасчет чIоагIъярца. Вахаро ше хьалхадоах «Экономика и жизнь» яхача газето цу хаттаршта дола жоп ший оагIош тIа хилийта дезалга.

ЖОП. Тхо гIертаргда, газет дешарий, тхоай подписчикий газетах дог ца эккхийта, царна дагалаттараш теркалде.

Цхьаьнха а да белгалдаккха дезаш газет яздайтара хьакъехьа, (шера 5 сомн 16 кеп. ба цун мах), индекс хьалха хиннар юс, «ЭГ» хьалхагIа яздайтачун подписка юхакердаякккха а езац.

Тахан «Экономическая газета» дунен тIа эггара чIоагIагIа яьржагIа йола издани я. Из яздайташ бола нах 700 эзарнел тIех ба. Партийни газеташта юкъе цо шийна йоагIа моттиг дIалаьцай советски периодике. Редакционни коллектива керда дехкараш, тахан цунгара керда дIадехараш тха болх дикала кердача боарам тIа бала безаш хилар да, В. И. Ленина дIайолаяьча дикагIйолча коллектива традицеех ког-гIортолга а еш болх дIахохьолга.

Къамаьл дIаяздаьр А. МАЛЫЙ, «ЭГ» Кхулбаседа - Кавказа вола собкорр.

Доазол дIахьара

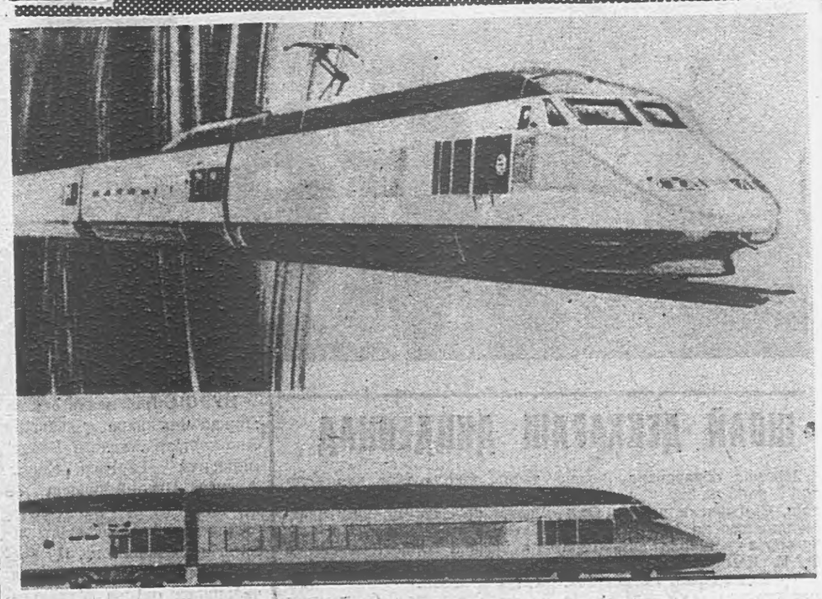

ТЖВ яхача Парижера Лионе сахьата 270 километр сиха лелача французски поездо 1981 шера ше болх бе йолаеннача хана денз бIаь миллион пассажир дIа-юха вигав, ишtта хоам баьб Франце машиннаьхьий къаман обществас (СНСФ).

Цу поезда эксплуатаце толама комментареш еш «Парижьен» яхача газето белгалдаьккхад, ТЖВ толаме конкуренци йолаеш я самолеташца. Гурахьа кердача, сиха поездаш лелача дине вIашагIхотттаргья Французски столица Рен, Нант яхача городашца. Цу наькъашка эксплуатаци еш хургьяь ТЖВ керда, «шоллагIа» поколени. ЛерхIаш да цу наькъашка поездаш юкъера лаьрхIача сахьата 300 километр сиха лелийта. Цул совгIа, Французски сиха лела поезд европейски арене араяьннай. Дукха ха йоацаш Испане тIаийцай шоайцига французски новкъосталца цу тайпара машиннаькъа лини хьалъяра хьакъехьа решени, цига ТЖВ французски технологегIа леларгья поездаш. ЛаьрхIа да иштта цу тайпара поездаш Француза, ФРГ, Бельгера, Итале ухаргйолаш а.

«Паризьен» яхача газета интервью тIа СНСФ президента Жак Фурньес белгалдаьккхад, бIаь миллионни ТЖВ пассажир из алхха коммерчески толам хинна ца Iеш (1982 шера экспрессо дIа-юха вигав ялх миллион саг, хIаьта 1988 шера — 18 миллион) из ба ишtта технически технологическни толам а, аьнна. БархI шу гаргга йолча хана практически лаьрхIача ТЖВ юкъе юкъ ца йолийташ пасажираш дIа-юха кхувл столицера маьхка Къулбехьа бодача чIоагIа низкъала болча трассе гIолла: ХIанз дувцар да сиха лелача поездий «Европейски сеть» вIашагIйолларa хьакъехьа, хIаьта цо динка тоадергда континента дуккхача паччахьалкхенашта юкъера машиннаькъа бувзамаш.

СУРТА ТIА: ухх тайпара французски производства сиха лела поездаш гаргтарча хана лелаш хургья Испане.

АФП—ТАСС сурт.

Блокех дIа ца кхетара болам

АПН газет дешаршта йовзийт ТАНЮГ яхача агентствана Инде кхыча мехкашцарча гIулакхий министра П. В. Нарасимха Рао енна интервью.

— Блокех дIа ца кхетара Болам вIашагIбеларех цаI хиннав Джавахардал Неру. Шун мохк хIанз а ба цу Болама лоархIаме член. Фу хет хьона Болама таханарча хьалах?

— ТIехьарча хана дунен халкъашта юкъерча политически экономически гIулакхашка кIоаргга структура хувцамаш хиннад. Царех лархIа йоагIа дунен производства, потреблене, торговле характер кIоаргга хийца йола, рынкаш интеграцега кхоачаяь йола хIанзара технологически революци. ТIом дIабьинначул тIехьагIа ши полюс йолаш хинна дуне тIехьтIехьагIа дукха полюсаш йолча дуненга доалаш латт. СССР-ан США-нен юкъера гIулакхаш тоадалаеш дунен халкъашта юкъерча гIулакхашка из бахьан долаш хьахиннача хувцамашен белгала хьахьокх блокех дIа ца кхетара Боламо бухсоццаш хьаде лерхIар. Цунца цхьана цу хувцамаша Болама бокхха бехктохкам тIа а бужабу.

Ишtта эттача хьале цхьаболча наблюдателашта хет блокех дIа ца кхетара Болам ца эшаш санна. Из да цу Болама лоархIамга алхха цхьан оагIорхьара мара уж хьожаш боацилга.

Кхохкам кIаьдбалараи из бахьан долаш дIайолаенначa позитивни процессаштен раьза дале а тхона хет цхьайола регионалънин дунен халкъашта юкъерен проблемаш кхоачам боллаш дика цар къостаергйоацаш санна. Цу тайппара хьахила тарлу цар позицеши хьашташ теркал па деш йола решенеш цу проблемашца хьашт долаш долча мехкашта качйохкилга, уж решенеш тIаэцара юкъарчал доацаш уж юкъеозар ца лаьрхIача а. Цу тайпара йола решенеш моллагIча цхьан мехка хьашташка хьежжа а хургьяц, хIаьта чIоагIача машареи кхерамзлени ларда хинна дIаотта йиш йолаш хIаьта а хургьяц.

ХIанзарча хано дIадехарашка хьежжа гIа боахаш блокех дIа ца кхетара Болам хургболаш цо ший балха методаш эргаяхеи тоаеи еза. Болам духкагIа могаш хила беза дунен политикеи экономикеи хулаш дола деррига хувцамашц событеши хьатIа эца а ший ханнахьа доагIаш дола ший дош ала таро хургйолаш ший лоархIам белгалбаккха а. Блокех дIа ца кхетара Боламе дакъа лоацаш долча мехкий кхыча мехкашцарча гIулакхий министрий Никосе вIашагIкхетар хиннача хана денз из дош организаце хадданза ший теркам тIалоаттабеш леладу.

— Хьона хетачох, малагIаш да гаргтарча кхаь шера Болама баяха хургдола приоритетни достамаш?

— Машареи кхерамзлени, герзаш дIадахареи деколонизаци ярен проблемашца дувзаденна хьалххагIе а оттадаь цхьадола декхараш кхоачашде деза. Герзаш дIадахара даькъе тхо хьалха а санна тIехьа хургда ядерни герзаш дIадахара, герз дIадаккхара кха ха йоацаш Испане тIаийцай шоайцига французски новкъосталца цу тайпара машиннаькъа лини хьалъяра хьакъехьа решени, цига ТЖВ французски технологегIа леларгья поездаш. ЛаьрхIа да иштта цу тайпара поездаш Француза, ФРГ, Бельгера, Итале ухаргйолаш а.

«Паризьен» яхача газета интервью тIа СНСФ президента Жак Фурньес белгалдаьккхад, бIаь миллионни ТЖВ пассажир из алхха коммерчески толам хинна ца Iеш (1982 шера экспрессо дIа-юха вигав ялх миллион саг, хIаьта 1988 шера — 18 миллион) из ба ишtта технически технологическни толам а, аьнна. БархI шу гаргга йолча хана практически лаьрхIача ТЖВ юкъе юкъ ца йолийташ пасажираш дIа-юха кхувл столицера маьхка Къулбехьа бодача чIоагIа низкъала болча трассе гIолла: ХIанз дувцар да сиха лелача поездий «Европейски сеть» вIашагIйолларa хьакъехьа, хIаьта цо динка тоадергда континента паччахьалкхенашта юкъера машиннаькъа бувзамаш.

СУРТА ТIА: ухх тайпара французски производства сиха лела поездаш гаргтарча хана лелаш хургья Испане.

АФП—ТАСС сурт.

ПРОВЕРЬТЕ ПРАВИЛЬНОСТЬ ОФОРМЛЕНИЯ АБОНЕМЕНТА!

На абонементе должен быть проставлен оттиск кассовой машины.

При оформлении подписки (переадресовки) без кассовой машины на абонементе проставляется оттиск календарного штемпеля отделения связи. В этом случае абонемент выдается подписчику с квитанцией об оплате стоимости подписки (переадресовки).

Для оформления подписки на газету или журнал, а также для переадресования издания бланк абонемента с доставочной карточкой заполняется подписчиком чернилами, разборчиво, без сокращений, в соответствии с условиями, изложенными в каталогах Союзпечати.

Заполнение месячных клеток при переадресовании издания, а также клетки «ПВ — МЕСТО» производится работниками предприятий связи и Союзпечати.

Хьаховадду моттиг

Хьамсара газет дешараш!

Тха газет яздайта шоана аттагIа хургдолаш оаха кепатох ер абонентни бланк. Цун тIехьашкахьара оагIув я укхаза шоана гуш яр. Бланка хьалхашкахьара оагIув — йиълагIча оагIо тIа.